Continue

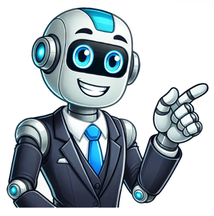

Канны в этом году обещают быть строже, чем когда-либо: 78-й кинофестиваль, стартующий во вторник, пройдет без традиционных «голых» нарядов. Организаторы официально объявили: отныне слишком откровенные образы под запретом.Как пояснили в оргкомитете, причиной стало стремление пресечь волну демонстративной
наготы на ковровой дорожке. «Из соображений приличия оголение недопустимо на красной ковровой дорожке и в любых других зонах фестиваля. Нарушителям будет отказано в проходе», — цитирует Daily Mail заявление руководство.Однако именно в Каннах знаменитости охотно шокируют публику своими модными дерзостями.
Если «Оскар» держится за традиционную классику, то здесь — на Лазурном берегу — всегда было место творческой свободе. Хотя формально дресс-код фестиваля один из самых жестких: вечернее платье и туфли на шпильке обязательны. Но кто из звезд остановится перед условностями, если есть шанс попасть на первые полосы?
Каждый год Канны становятся ареной смелых фэшн-заявлений. Организаторы, не без сожаления, признают: эпатажные выходы порой заглушает саму суть мероприятия — кино. Так, в прошлом году самой обсуждаемой фигурой на Лазурном берегу стала Белла Хадид. Возвращения модели ждали с особым интересом: после долгого
отсутствия, вызванного обострением болезни Лайма и почти годовой реабилитацией, Белла триумфально появилась именно в Каннах — в «голом» платье из новой коллекции Saint Laurent она произвела настоящий фурор. Это был, пожалуй, один из самых запоминающихся выходов за все две недели фестиваля. Хотя подобное
зрелище от Беллы публика видела еще в 2016-м, когда любое неосторожное движение могло привести к непреднамеренному обнажению.Судя по хроникам, атмосфера Лазурного берега располагает к смелым экспериментам. За 77 лет существования фестиваля фотографы успели зафиксировать массу вызывающих образов. К
примеру, вьетнамскую модель Нгок Трин однажды даже пытались оштрафовать за слишком откровенное платье, которое не оставляло простора воображению. Правда, санкции ей грозили уже на родине, а в Каннах же такой наряд до сегодняшнего дня считался нормой. Но любовь к «голым» платьям проснулась еще до эпохи
моделей Victoria's Secret. В 90-х тренд набирал обороты. Например, в 1998-м все обсуждали Сигурни Уивер, которая появилась в абсолютно прозрачном платье из тюля, никак не скрывавшем ее грудь.Похожий случай произошел и с Миллой Йовович, которая в 1997 году на премьере «Пятого элемента» предстала в экстравагантном
платье из коллекции Джона Гальяно. Наряд начал буквально разваливаться прямо на актрисе. Скандала международного масштаба удалось избежать только благодаря Деми Мур, у которой в клатче оказался швейный набор. Она быстро подлатала наряд Миллы, и та даже смогла пойти в нем на афтепати.Сегодня Наталья Водянова
предпочитает более сдержанные образы — максимум легкое декольте и открытая спина. Но в 2005-м, будучи еще молодой мамой и супермоделью на пике карьеры, она прошлась по набережной Круазетт в мини-платье из прозрачной ткани, украшенном пайетками. И, надо сказать, спустя годы и пятерых детей фигура Натальи по-
прежнему вызывает восхищение.В 2021 году в центре внимания оказалась «ангел» Victoria’s Secret Тейлор Хилл в платье от Etro. Черный наряд с почти нарисованными контурами тела был настолько изящен, что западные таблоиды не скупились на похвалу. Хилл надела заметное белье под прозрачную ткань, как бы подчеркивая:
между ней и публикой — только тонкая вуаль. Это был явный вызов конкурентке Белле Хадид. Их негласное соперничество за титул самой эффектной звезды Канн продолжалось не первый год, и в тот раз победа осталась за Тейлор.Фестиваль 2023 года запомнился зрителям, в первую очередь, как парад откровенных нарядов.
Одной из главных ньюсмейкерш была Ирина Шейк. Сначала все обсуждали ее кожаный образ от Mowalola: топ-бандо едва прикрывал грудь, а юбка с заниженной талией подчеркивала идеальный пресс. Но уже тем же вечером модель превзошла саму себя: на ней был лишь сетчатый бюстгальтер, полупрозрачные трусы, прозрачная
комбинация Gucci, нейлоновые перчатки и чулки. Такой наряд не оставил равнодушным ни публику, ни фотографов.И, конечно, не обошлось без Джулии Фокс — королевы эпатажа. Бывшая подруга Канье Уэста прибыла в Канны с багажом, в котором, казалось, каждое платье было смелее предыдущего. На празднике Art of Elysium
она появилась в пластиковой прозрачной майке и юбке-баллоне. А на следующий день поразила публику костюмом «обнаженного Пьеро»: белые трусы, прозрачное платье с длинными рукавами, помпоны и шапочка.Но до сих пор непобедимой королевой эпатажа остается леди Виктория Херви. «Голая аристократка» не раз
нарушала границы допустимого, что не мешало ей снова и снова возвращаться на дорожку — даже если приходилось спорить с охраной и припоминать связи с влиятельными знакомыми (например, опального принца Эндрю). Она выработала собственную философию обнажения и демонстрирует ее с истинной британской
решимостью. Иногда Виктория вдруг облачается в сдержанные платья в пол. Но ненадолго — она быстро возвращается к проверенной формуле: минимум ткани, максимум внимания.Немало обсуждений вызвало и появление в тот год Кейт Бекинсейл. В свои 49 лет актриса появилась в дерзком комплекте от Zuhair Murad:
прозрачный мини-комбинезон с камнями в сочетании с объемной юбкой и полным отсутствием нижнего белья сделали ее одной из самых ярких персон вечера. Правда, в Сети этот образ тогда назвали худшим — не спасло ситуацию даже идеальное тело звезды.Российская модель Наташа Поли уже давно вписала свое имя в историю
фэшн-индустрии, поэтому ее появление на красной дорожке Каннского кинофестиваля — скорее приятная традиция, чем исключение. Но в 2024-м она сделала это куда эффектнее, чем прежде. Прошлой весной супермодель блистала на премьере в «голом» платье Mugler, мгновенно приковав к себе объективы светских репортеров
и став главной темой обсуждения.Мы вспомнили самые громкие и провокационные выходы звездных красоток на Каннском кинофестивале, а в галерее собрали для вас и другие их откровенные образы, которые не оставили шансов на скромность.1 из 60Фото: Getty Images, Legion-Media.com Что может быть лучше, чем оргазм?
Только множественный оргазм! Оказывается, для того чтобы его получить, необязательно есть «возбуждающую» пищу или полдня ходить в эротическом белье. «Супероргазм» можно спланировать и организовать! Нужно только выбрать в постели подходящую позу.Множественный оргазмЧаще всего его можно получить при
воздействии на точку G, которая находится на передней стенке влагалища. Стимулировать ее можно в позиции «мужчина сзади»: особенно подходит поза, когда женщина стоит на кровати на коленях, а мужчина находится рядом на полу. Также на эту чувствительную зону удобно воздействовать в «офицерской позе», когда ноги
женщины находятся на плечах мужчины. Для воздействия на чувствительную переднюю стенку можно рекомендовать и такую позу: лежащая на спине женщина кладет согнутые ноги на поясницу партнера (под крестец стоит подложить валик). Чтобы вы испытали множественный оргазм, мужчина должен воздействовать членом
на точку G и одновременно на область под животом, «массируя» матку.Продолжительный оргазмОн достигается путем воздействия на шейку матки, так как в ней находится множество нервных окончаний. Почему многие женщины никогда не испытывали такого оргазма? Просто потому, что член мужчины не мог достать до шейки
матки. Для такого оргазма идеальная поза «женщина сверху — мужчина на спине». Секрет в том, чтобы откинуться назад, опираясь руками на согнутые в коленях ноги мужчины. В такой позе шейка матки стимулируется лучше всего. Вы должны чередовать активные движения с медленными, а перед оргазмом почти прекратить
их, чтобы не мешать сокращениям влагалища. Можно также лечь на спину и подтянуть к животу согнутые в коленях ноги. Мужчина должен придерживать вас за бедра и совершать глубокие, сильные фрикции.Яркий оргазмОн достигается путем прямой стимуляции клитора. После того как вы начнете заниматься сексом в
«миссионерской» позе, нужно будет свести ноги — так вы достигнете максимального воздействия пениса на клитор. Также подходит поза «женщина сверху», когда вы наклоняетесь вперед и всем телом прижимаетесь к партнеру. Движения таза мужчины должны быть медленными, кругообразными — именно такая стимуляция
приводит к яркому клиторальному оргазму. Во время секса максимально расслабьте мышцы промежности — это «переключит» интимные рецепторы, и клитор станет более чувствительным к стимуляции. Если вам не нравится активная роль в постели, выберите позу «мужчина сзади» — в ней партнер может воздействовать на
клитор пальцем. Подойдет и любая поза, в которой вы имеете возможность обвивать партнера ногами, а его член будет давить на лобок.«Двойной» оргазмЭто сочетание вагинального и клиторального оргазмов. За вагинальный оргазм «отвечает» мускул — констриктор, который находится в нижней части влагалища. Если этот
мускул не развит, женщина не может испытать влагалищный оргазм. Натренировать чудо-мускул можно, если регулярно делать упражнения — по двадцать-тридцать раз в день втягивать мышцы заднего прохода или на несколько секунд задерживать струю мочи при каждом мочеиспускании. «Тренироваться» можно и во время
полового акта — одновременно сжимать констриктор и приподнимать таз. Известно, что рецепторы, отвечающие за чувствительность влагалища, находятся не где-то в его «глубине», а перед самым входом. Поэтому партнер должен по возможности погружать член не очень глубоко, а вы — сжимать мышцы влагалища как можно
сильнее. Одновременно вы или мужчина должны воздействовать на клитор. «Двойной» оргазм возможен в позах, когда член входит неглубоко, например, когда вы стоите лицом друг к другу или когда мужчина лежит на кровати, а женщина находится сверху, лицом к его ногам.Во время секса мужчина должен воздействовать на
клитор круговыми движениями, начиная немного ниже его и затем двигая палец вдоль скрывающего клитор «капюшона».Продолжительный оргазмСуществует мнение, что только женщина может испытать продолжительный оргазм, а у мужчины удовольствие длится столько же, сколько эякуляция, — то есть несколько секунд.
Однако семяизвержение и оргазм — это разные вещи. То есть, «выбросив семя», мужчина может еще долгое время наслаждаться оргазменной разрядкой. Оргазм длительностью до двух минут возможен, если мужчина научится пролонгировать половой акт. Суть этого в том, чтобы несколько раз доводить себя до грани оргазма, но в
самый последний момент замедлять или прекращать фрикции. Сдержав эякуляцию, можно продолжить фрикции — и так несколько раз. Две-три «задержки» продляют половой акт на несколько минут, что немаловажно для партнерши, а мужчина в результате испытывает яркую разрядку, так как сперма с большей силой
изливается из семенников и сильнее давит на нервные окончания.Лечитесь оргазмомЯ не испытываю оргазма во время секса. Живем так с мужем уже два года. В последнее время появились боли внизу живота, месячные стали нерегулярными. Может ли это быть связано с отсутствием разрядки? ОксанаСексологи склонны думать,
что, если женщина с высокой сексуальностью и чувственностью долгое время не получает разрядки, из-за застоя крови в яичниках и органах малого таза могут возникнуть дисфункция яичников, вагиниты, даже миома матки. Другой вопрос — почему вы не испытываете оргазма? Если в семье нормальная психологическая
обстановка, то нужно попробовать новые позы или обратиться к сексологу, чтобы вас научили получать оргазм вместе. Если же вы с мужем живете недружно, часто ссоритесь, то причиной аноргазмии может быть отсутствие психологического комфорта, любви. В этом случае имеет смысл вместе с супругом посетить психолога, а
для профилактики гинекологических заболеваний заниматься регулярной мастурбацией.Аллергия на мужаПосле секса с мужем у меня во влагалище появляются раздражение и зуд, притом когда я воздерживаюсь, то все в порядке. Что это может быть? ВероникаПрежде всего сдайте мазки, чтобы убедиться, что у вас нет
венерических заболеваний. Если все в норме, то вполне может оказаться, что у вас просто… аллергия. По исследованиям германских ученых, очень часто аллергия появляется на латекс или смазку презерватива, свечи с контрацептивным эффектом, которыми вы пользуетесь. Если же половой акт происходит без презерватива,
возможно, что у вас аллергия на сперму. Чтобы уточнить это, надо провести несколько прерванных половых актов и начать лечение, так как аллергия может привести к бесплодию. Врач назначит ряд анализов, пропишет противоаллергические препараты. Возможно, если аллергия не отступит, вам с мужем придется брить волосы в
промежности, а также использовать полиэтиленовую салфетку с отверстием для пениса, препятствующую соприкосновению ваших интимных мест.Интимная гимнастикаПосле родов мое влагалище стало слишком широким. Можно ли его как-то сузить? КатяМожно применять специальную гимнастику для тренировки влагалищных
мышц, притом делать ее можно где угодно — на работе или в транспорте. Упражнения довольно просты — втягивайте мышцы влагалища, а также заднего прохода по 30 раз каждый день. Через месяц вы заметите результат. Мышцы будут крепкими, вход во влагалище станет гораздо уже. Полезно делать это упражнение и во время
секса, сжимая мышцами член мужчины, находящийся внутри вас. Это будет не только полезно, но и приятно вам обоим. Page 2 Популярное за сутки Сегодня, 00:42 76 ответов Сегодня, 00:43 60 ответов Page 3 Популярное за сутки Сегодня, 00:26 19 ответов Антон Макарский с женой Викторией Последний скандал, в который угодил
Илья Авербух, вспоминая о жене, освежил в памяти интернет-пользователей многие высказывания мужчин, которые были, мягко говоря, сомнительными. Припомнили Алексея Чумакова, который сделал «комплимент» жене:«Не, ну хорошая, симпатичная девушка. Красивая, яркая, живая, секси. У меня тогда были критерии: вдул
бы или не вдул. Вдул с последствиями».А теперь очередь дошла до Антона Макарского. В Сети завирусилось старое видео, на котором Антон рассказывает о своих взглядах на взаимоотношения мужчины и женщины.«Я отвечаю за все то, что делает моя жена», — расставляет границы Макарский.На вопрос ведущей, может ли
Виктория сама выбирать макияж, артист немного запнулся: «Ну она же немного накрашена». Но Виктория, словно пытаясь вырваться из-под давления, раскрыла правду: «Сейчас, перед тем как выйти в студию, Антон попросил салфетку и вытер мне губы».«А не надо красить мою жену в мое отсутствие», — тут же резюмировал
Макарский.Оказалось, что Макарский контролирует финансы и каждый шаг жены. А подружек у нее нет.Пользователи отмечают, что подобные попытки тотального контроля вовсе не про любовь, это скорее абьюз. Поэтому мы не могли не спросить, что о таких отношениях думает психолог. Александра Миллер проанализировала
высказывания Макарского и реакцию Виктории — вывод неутешительный.Психотерапевт, сексологЛичный сайт«Попытки установить ''домострой'' и контролировать жизнь жены могут быть интерпретированы как отражение неуверенности и страха. Психологически такое поведение часто связано со стремлением к власти и
контролю, что может свидетельствовать о глубоких неразрешенных внутренних конфликтах. Важно понимать, что здоровые отношения базируются на равенстве, уважении и поддержке, а не на доминировании одного партнера над другим», — говорит эксперт Woman.ru.«Жена пусть не красится» — это контроль и неуверенность.
Мужчина пытается ограничить свободу своей женщины, возможно, из-за страха потерять ее. Не исключено, что был негативный опыт в прошлых отношениях. В психологии такое поведение трактуется как неуверенность в себе и возможная ревность.«Проси у меня денег» — выражение контроля, но в финансовом аспекте.
Замечание о том, что жена должна просить деньги, может говорить о его потребности во власти и доминировании в отношениях.Антон Макарский с женой Викторией «Это также может свидетельствовать о его внутренней неудовлетворенности и попытки подчеркнуть свою роль ''кормильца''», — говорит психолог.«Я решаю, когда и
как» — такие формулировки сигнализируют об авторитарном подходе к отношениям. Это может быть сигналом о страхе Макарского потерять контроль, а также о том, что он не доверяет своей супруге. Поэтому она не может принимать никакие самостоятельные решения.«Моя жена должна быть благодарна» — выражение, которое
может указывать на его убеждение, что он делает жертвы ради семьи. А раз есть жертва, значит человек ожидает признательности. Часто такое является признаком психологической манипуляции.Супруги Макарские с детьми«Все эти высказывания могут указывать на паттерны контроля, страхи и неуверенность одного из
партнеров в отношениях, что может быть предметом для более глубокого анализа в психотерапии», — говорит эксперт.Что касается поведения Виктории Макарской, то на кадрах она явно подавлена, глаза не излучают жизнерадостности или элементарного благополучия.«В тот момент мы видим забитого человека, который
постоянно ищет подтверждение правильности своих решений и поступков. Макарскому нужно работать над самооценкой, а его супруге выходить из роли жертвы и эмоционального ребенка, расти как личность и заново изучать свои собственные потребности. Ее цель — понять, что она хочет сама, а что ей навязывают и
разрешают», — заключила Александра Миллер.Фот: Persona Stars, соцсети Одиннадцать лет назад о девушках, пропавших в панамской сельве, СМИ писали одно за другим. Но однозначного ответа на вопрос, что же случилось в апреле 2014-го, до сих пор не смогли дать ни официальные лица, ни спасатели, ни журналисты. Версии,
выдвинутые полицией, при внимательном рассмотрении рассыпались едва ли не быстрее, чем песок с пляжей Бокас-дель-Торо (именно там сначала отдыхали студентки) в руках. Невероятно, но факт: чем больше становилось известно властям, тем более странным представлялось это дело. Улики, призванные пролить свет на
произошедшее, только добавляли таинственности этой трагедии.Две симпатичные студентки из Голландии хотели подтянуть летом свой испанский, а заодно и немного отдохнуть в Панаме — согласитесь, это желание выглядит абсолютно безобидным и с экстримом никак не ассоциируется. Но никто и предположить не мог, как
закончится эта поездка. Если опустить детали и изложить только самую суть событий, то получится буквально следующее: девчонки пошли в горы, фиксируя свое восхождение на камеру, а потом произошло нечто необъяснимое, повлекшее за собой их гибель.Нам этот сюжет чем-то напомнил историю, случившуюся с группой
Дятлова у Горы Мертвецов. Увы, несмотря на то, что в распоряжении полиции имеется технический арсенал, который во времена СССР оперативникам даже не снился, это ни на шаг не приблизило следствие к разгадке…Итак, Лисанна Фрон и Крис Кремерс из небольшого голландского городка Амерсфорта тщательно
распланировали свое путешествие по Латинской Америке. Их каникулы начались на курорте Бокас-дель-Торо, там подруги просто отдыхали — купались, загорали, флиртовали с парнями и выкладывали пляжные фото в соцсети.Минули две недели, 29 марта девушки перебрались в Бокете — подальше от океана и поближе к горам,
чтобы начать обучение на языковых курсах. Однако вскоре после их приезда выяснилось, что занятия испанским начнутся на неделю позже. Освободившееся время Лисанна и Крис решили потратить на изучение живописных окрестностей — до джунглей было рукой подать — и познакомились с гидом Фелисиано Гонсалесом, у
которого заказали и оплатили два тура. Он-то и забил тревогу, когда 2 апреля его клиентки не появились на встрече.Судя по всему, довольно спортивные (Лисанна, например, играла в волейбол за студенческую команду), но крайне легкомысленные девчонки, одетые лишь в топы и шорты, взявшие с собой один небольшой рюкзак с
минимумом вещей на двоих, посчитали, что смогут подняться по тропе «Эль Пианисто», длина которой составляет примерно 6 км, к знаменитому вулкану Бару и самостоятельно. Впрочем, многие именно так и поступали, ведь специального снаряжения не требовалось. По свидетельству работников кафе, расположенного в начале
этого весьма непростого пути, голландки все же взяли там с собой собаку-гида по кличке Блю, специального обученного находить дорогу домой. Однако через час хаски прибежал к заведению один. Между тем сразу несколько человек твердили полиции, что видели, как туристки вернулись с маршрута, но никто не запомнил, куда
же они отправились дальше. Попытка хронометрировать передвижения Лисанны и Крис, мягко говоря, успехом не увенчалась.Развернутую поисковую операцию позже назовут самой крупной в истории страны. К розыску пропавших подключились и специально прилетевшие в Панаму эксперты из Нидерландов, оснащенные самым
современным оборудованием. Были опрошены сотни человек по обе стороны Кордильер, задействованы и три вертолета, и множество розыскных собак. Группа добровольцев под руководством того же Гонсалеса прочесывала сельву наряду с полицейскими и спасателями, прилетели и родители Крис, также принявшиеся искать дочь
и ее подругу, но, увы — все безрезультатно. Казалось, Фрон и Кремерс исчезли бесследно. Поначалу следствие сосредоточилось на версии о том, что девушки просто-напросто заблудились, ведь тропа в джунглях, ведущая от окраин города к смотровой площадке на высоте чуть меньше 2000 метров над уровнем моря, заканчивалась
наверху только в путеводителях, а на самом деле спускалась по склону горы в сторону Кариб. И она совсем не походила на прекрасные тротуары и пешеходные дорожки в Нидерландах, хоть и хорошо просматривалась. Главное было — не сходить с тропы. Но девушки сделали именно это…Рассматривалось и предположение о том,
что голландок похитили. Полицейские ждали, что преступники вот-вот потребуют за них выкуп. Однако этого не произошло. В конце месяца казалось, что вся страна, за исключением разве что джунглей, была обклеена объявлениями, сообщавшими о солидном вознаграждении за любую информацию о пропавших студентках.Также
была выдвинута версия, что девушек растерзали дикие звери, среди предполагаемых убийц — хищники, та же пума или ягуар.Только через 2 месяца в деле появился новый след, ведущий на другую сторону Кордильерского хребта. Индейцы обнаружили на берегу горной реки рюкзак, принадлежавший девушкам. Как он очутился
примерно в 20 километрах от начала «Эль Пианисто» — эксперты выяснить не смогли. Его содержимое, похоже, осталось нетронутым: купальники, две пары солнцезащитных очков, деньги, документы, фотоаппарат и мобильные. На гаджеты полицейские возлагали особые надежды.Еще через два месяца, выше по течению, были
обнаружены фрагменты костей девушек и ботинки со ступнями. На большом камне лежали аккуратно (!) разложенные джинсовые шорты, принадлежавшие Кремерс.Другими словами, у экспертов имелось достаточно материалов, чтобы разобраться в причинах трагедии. Но не тут-то было!На смартфонах девочек были обнаружены
отпечатки пальцев, не принадлежащие их владелицам, некоторые из них повторялись. По одним данным, телефоны брали в руки около 10 человек. По другим — не меньше 30. Причем это были люди разного пола и возраста. В памяти аппаратов зафиксированы попытки позвонить 911. Телефоны много раз включали и выключали.
Причем во время последних наборов номера гаджеты не были разблокированы. Но этот факт меркнет, когда узнаешь о фотографиях, снятых кем-то ночью 8 апреля. За трехчасовой период было сделано (!) 90 снимков, 87 из них — в полной темноте, без вспышки, хоть и с открытым объективом. На оставшихся трех все же кое-что
видно. Самый страшный и загадочный кадр — рыжие волосы Крис, снятые крупным планом.И если первые два малоинформативных снимка с изображением почвы были опубликованы в прессе сразу, то третий родители девушки решились показать только через полгода — в эфире одной из телепередач. Однако мы так и не увидели
весь кадр целиком. Целенаправленно ли ими была закрыт его правый верхний угол (если да, то почему?), неизвестно.Обнаруженные фрагменты костей также выглядят крайне подозрительно. Слишком уж они белые, будто специально очищенные. Слишком невероятным кажется предположение полиции о том, что тазобедренную
кость отгрызли хищники (следов зубов на ней не обнаружено).До сих пор на множестве интернет-форумов обсуждают эту трагедию, пытаясь выдвинуть хоть одну стройную версию, в которую уложились бы все улики. Но есть несколько пунктов, которые мешают это сделать.Во-первых, вопросы вызывает тот факт, что показания
очевидцев, утверждающих, что видели возвращающихся девушек, откровенно противоречат данным, сохранившимся на электронных устройствах. Допустим, гаджеты тоже могут «лгать», далеко не все и не всегда выставляют на фотоаппарате правильную дату и время съемки. Но зачем свидетелям вводить в заблуждение
следствие? Возможно ли, что они пытались выиграть время, нужное для того, чтобы переправить белокожих симпатичных девушек в ту же Коста-Рику и продать в сексуальное рабство?Еще одна тема для бурных обсуждений — это периодичность звонков в службу спасения. Почему девчонки набирали заветный номер в течение
нескольких дней в одно и то же время? Был ли у них доступ к смартфонам в другие периоды, и если нет, то почему?То ли найденный случайно, то ли подброшенный рюкзак с аккуратно сложенными вещами вроде бы должен навевать мысль о том, что студенток убили не люди, а звери, которым не нужны документы и деньги. Но
почему же тогда отсутствуют следы зубов на найденных фрагментах костей?Пусть девочки и не сразу поняли, что восхождение к вершине в тропиках мало походит на легкую увеселительную прогулку, но даже нескольких часов, проведенных в джунглях, должно было хватить для осознания мысли, что раздеваться там не стоит. Что
заставило Крис снять шорты и остаться только в нижнем белье? Где на самом деле погибли студентки — у реки или все же кто-то принес и оставил на берегу части тел?Почему родители Крис так долго не хотели показывать тот самый кадр? Возможно ли, что на перекрытом фрагменте изображено что-то очень важное, дающее
ключ к разгадке страшной тайны?Самое простое предположение — девушки умерли в результате полученных травм, ведь на мокрых камнях так легко поскользнуться и упасть, однако эта версия никак не объясняет то обстоятельство, что были найдены только фрагменты тел.Американский журналист Джереми Крит из The Daily
Beast следит за этим делом с самого начала. Именно в его распоряжение не так давно попали неопубликованные ранее снимки, на которых видно, что девушки пытались подавать сигналы SOS. Но имеющаяся информация все равно не подтверждает официальную версию о несчастном случае.«У нас было менее 10 % тела одного
человека, и менее 5% от другого. Это слишком мало», — заявил в мае 2017-го в беседе с Критом судебный антрополог из Панамы, который предпочел не называть своего имени. Более того, этот эксперт вообще считает имевшийся набор фрагментов тел «крайне странным». Он уверяет, что полное отсутствие следов на костях
доказывает, что полиция ошиблась, выдавая случившееся за несчастный случай. Сам журналист твердо убежден — в тропиках орудовалсерийный убийца, ведь в тех же местах продолжали пропадать женщины. Другой эксперт из Панамского института медицины, в котором готовят коронеров, согласен с Джереми: «Кто бы ни
совершил это страшное злодеяние, он был невероятно умен и почти не оставил следов. Поймать его будет очень затруднительно». По мнению этого криминалиста, панамские власти не берутся расследовать это дело, понимая, что найти реального преступника практически невозможно. «Им проще проигнорировать происшествие
или списать на несчастный случай, чтобы не упасть лицом в грязь», — заключил специалист.А как вы думаете, что же произошло в Панаме в 2014-м? Астрологический прогноз Тамары Глобы на июнь предупреждает, что грядет множество перемен, которые повлияют на жизнь абсолютно всех.Вот и наступило долгожданное лето!
Первый теплый месяц уже обещает быть богатым на трансформации и серьезные события. Астролог Тамара Глоба опубликовала свой прогноз на июнь 2025 года на YouTube-канале. По ее словам, этот месяц станет отправной точкой для глобальных изменений. Начинается новый трехлетний цикл, и то, что произойдет сейчас,
определит судьбы людей и государств на годы вперед. Астрологический прогноз Тамары Глобы на июнь подчеркивает значимость этого периода.С первых чисел июня активизируется энергия перемен. По мнению Глобы, именно в этом месяце запустятся глубинные процессы, влияющие на личную жизнь, международные
отношения и государственные структуры. В центре внимания окажутся семья, родина, медицина, образование и строительство. Астрологический прогноз Тамары Глобы на июнь особенно акцентирует внимание на сферах, где долгое время наблюдался застой.Самыми яркими и поворотными днями станут 1, 4, 5, 7, 9, 14–16, 19, 23,
29 и 30 июня. В третьей декаде стоит проявить осторожность: возможны обострения в отношениях и вопросах здоровья.Ваша энергия зашкаливает! Овны в июне будут на пике активности. Все в ваших руках: хотите — переезжайте, хотите — меняйте работу, хотите — влюбляйтесь заново. Особенно благоприятна первая половина
месяца — возможны удачные сделки, крупные покупки для дома, неожиданные подарки судьбы. Астрологический прогноз Тамары Глобы на июнь обещает вам активное развитие, но с середины месяца стоит притормозить — здоровье не безгранично.ТелецВы счастливчики этого месяца. Все складывается в вашу пользу: и личная
жизнь, и финансы, и поездки. Главное — мягкость в общении с близкими. Благоприятно планировать беременность, участвовать в творческих конкурсах, проводить семейные собрания и решать юридические вопросы. Особенно удачны поездки — и короткие, и дальние. Однако в последнюю неделю месяца возможны мелкие
разногласия с близкими — будьте мягче в выражениях и не делайте выводов на эмоциях.Это время подведения итогов. Завершение старых дел и новых осознаний — главный мотив июня. Для Близнецов этот месяц станет личным переосмыслением. Вы словно подводите черту под прошлыми годами: завершаете проекты, прощаетесь
с устаревшими связями, переосмысливаете свое окружение. Астрологический прогноз Тамары Глобы на июнь предупреждает, что возможны сложности с бумагами и в коллективе. А в личной жизни — резкие перемены, которые, возможно, к лучшему.РакРаки почувствуют прилив уверенности и решимости. Начнется период новых
инициатив, особенно связанных с карьерой, бизнесом, образованием и переездом. Удача будет идти рядом — но только если не застрянете в прошлом. Июнь требует внутренней дисциплины: старайтесь не терять фокус, не размениваться по мелочам. В финансовом плане — стабильность. Возможны крупные вложения в
недвижимость или семейные нужды. Середина месяца подходит для подписания договоров, но ближе к 25 числу — остерегайтесь мошенничества.ЛевВы — звезда июня. Месяц благоприятен для любви, искусства, работы на публике, рекламных кампаний. Вы на виду — и это можно использовать. Особенно удачны дни с 10 по 19
июня: возможен прорыв в профессии или громкое приглашение. Астрологический прогноз Тамары Глобы на июнь предупреждает о возможных конфликтах с начальством в последнюю неделю месяца. Не спорьте — лучше отложите важный разговор на июль. Также в июне стоит поработать над укреплением иммунитета: высок риск
переутомления. Ваша харизма работает на полную. Особенно удачными будут мероприятия, выступления и романтические сюжеты.Дев ждет гармоничный, но насыщенный месяц. Заканчиваются внутренние и внешние турбуленции — на смену им приходят стабильные проекты, поддержка семьи, профессиональный рост. Июнь —
идеальное время для старта новых дел: будь то обучение, открытие блога или начало бизнеса. Во второй половине месяца возможны поездки — но в дороге будьте внимательны. Также могут обостриться старые хронические недомогания, особенно связанные с ЖКТ. Не запускайте сигналы тела.ВесыВесы будут погружены в мир
отношений и самоопределения. Старые союзы проходят проверку на прочность, а новые появляются неожиданно. Вероятен роман с человеком из другой страны или мира искусства. Главное — не идеализируйте. Финансы могут «просесть» ближе к 20 числу, особенно если влезете в чужие долги или поддадитесь на заманчивое, но
нереалистичное предложение. Астрологический прогноз Тамары Глобы на июнь напоминает: не впутывайтесь в финансовые авантюры — риск потерять больше, чем выиграть. Внимательность — ваш главный козырь.СкорпионПервые недели июня могут принести напряжение на работе — недопонимания, споры, неожиданные
задачи. Но с середины месяца ситуация стабилизируется. Будет возможность укрепить связи с влиятельными людьми, заключить выгодный контракт. Не упустите шанс отправиться в поездку: она поможет выйти из рутины. А вот в личной жизни все неоднозначно — возможна встреча с человеком из прошлого, но нужно хорошо
подумать: стоит ли это возобновлять?Активный, живой месяц. У Стрельцов кипит энергия: поездки, встречи, обучение, спорт. Главное — не распыляться. Появится шанс на продвижение, если проявите инициативу. Возможны хлопоты, связанные с детьми, — и радостные, и волнительные. Астрологический прогноз Тамары Глобы на
июнь особенно подчеркивает риски, связанные с документами и юридическими вопросами в конце месяца. Проверяйте все дважды, особенно при поездках за границу. Важно не попасть под влияние чужих убеждений.КозерогКозероги больше обычного будут вовлечены в дела семьи: заботы о родителях, ремонты, обсуждение
наследства или оформление недвижимости. Также возможны важные новости, касающиеся детей, — от поступления до свадьбы. На работе — период обновления. Вы почувствуете, что прошлое отступает, и появляется пространство для новых решений. Возможен выход на сцену в прямом или переносном смысле — не
отказывайтесь.ВодолейИюнь подталкивает Водолеев к самовыражению. Будет много новых предложений — от креативных проектов до совместных инициатив. Однако нужно выбирать: не все, что блестит, — золото. Астрологический прогноз Тамары Глобы на июнь предупреждает о риске манипуляций и обид — фильтруйте
окружение и берегите границы. Не беритесь за то, в чем не уверены. Первая половина июня хороша для переездов и смены обстановки.Рыбам предстоит завершить важные дела, чтобы освободить место для нового. Июнь принесет успех в творчестве, личных инициативах и работе с детьми. Возможны перемены в семейном
бюджете: либо крупный доход, либо резкий расход. Особенно важно не поддаваться иллюзиям. Любовные предложения могут оказаться фальшивыми. А вот те, кто рядом давно и стабильно, проявят себя с неожиданно теплой стороны.Напомним, ранее астролог Анжела Перл назвала знак зодиака, который разбогатеет в июне.
Астролог предупредила, что главное в этом месяце — не упустить шанс.Фото: кадры из видео, maxbelchenko, Anastassiya Bezhekeneva, Lysenko Andrii, Roman Samborskyi, Anuta23 / Shutterstock/Fotodom.ru Сегодня при слове «реалити-шоу» в вашей голове возникнет по меньшей мере десяток образов — это и «Дом-2», и «Фактор
страха», и «Битва экстрасенсов», и «Беременные», и «Последний герой»… Список можно продолжать бесконечно. Однако в начале нулевых отечественное телевидение не могло похвастаться таким обилием проектов — это «движение» только-только зарождалось. Именно в это время на ТНТ стартовало реалити-шоу «Голод».
Отдельным поводом для гордости является и то, что этот проект — один из немногих, придуманных в России, а не купленный у зарубежных коллег. Шоу было по-настоящему беспрецедентным — 12 участников (во втором сезоне их было 13) на протяжении 100 (120) дней живут в чужой стране в доме, где есть все, кроме еды и
денег.Просили? Получайте! Мы не могли не откликнуться на вашу просьбу рассказать, где сегодня участники реалити-шоу «Голод» на ТНТ. Признаемся, нам и самим было интересно узнать, как сложилась их судьба, однако найти информацию о «голодающих» оказалось крайне трудно.Некоторые экс-участники шоу настолько ушли
в тень, что даже не ведут социальные сети. Но, к счастью, о большинстве героев нам все-таки удалось раздобыть информацию. Уверены, судьбы некоторых участников вас удивят. 12 участников отправлены в Берлин. Они живут в доме, где есть все, кроме еды и денег. Изредка герои проекта парами выходят в город, чтобы
подзаработать и иметь возможность купить что-то из пропитания. Победитель, который продержится на проекте 100 дней, получает пожизненную ежемесячную зарплату в 1000 долларов.Александр Константинов — победитель 1 сезонаАлександр Константинов — бывший десантник, работавший телохранителем у криминального
босса. У молодого человека были все шансы стать победителем проекта, и он умело ими воспользовался. «Голодающие» ласково звали Константинова Шурой, плюс ко всему поклонники «Голода» считали его самым красивым парнем на шоу. Александра любили за его непосредственность и чувство юмора, он никогда не вступал в
открытые конфликты. За время шоу Александр похудел на 20 килограммов .Победа в «Голоде» обеспечила Константинову пожизненную зарплату в размере 1000 долларов. Благодаря выигрышу Александр исполнил свою давнюю мечту стать актером — он поступил на платный факультет Всероссийского театрального училища
имени Щукина. Сегодня Константинов — актер театра и кино, его фильмография насчитывает больше двадцати картин. «Голод» навсегда изменил взгляды артиста: Александр стал вегетарианцем, а спорт занимает в его жизни одно из главных мест.Шоу не только подарило Константинову стабильный доход и работу мечты, но и
устроило его личную жизнь. Уже после «Голода» у Александра завязались отношения с Кариной Сабирзяновой (хотя чувства между ними вспыхнули еще на проекте). Вскоре молодые люди поженились, у них родились двойняшки — Клим и Оливия.Карина СабирзяноваКарина считалась самой красивой девушкой проекта… и самой
ветреной. Все участники ее любили, но никто не принимал всерьез. Кроме Константинова: еще на проекте Александр дал понять Карине, что она ему нравится. И когда Сабирзянова вроде бы начала отвечать взаимностью, неожиданно в Берлин прилетел ее парень, выкрал и сделал предложение руки и сердца. Карина была в таком
шоке, что, не раздумывая, согласилась и по доброй воле ушла с проекта, попутно разбив сердце бедному Шуре. Сабирзянова продержалась на «Голоде» месяц. Вернувшись на родину в Казань, Карина и ее жених сыграли пышную свадьбу. Казалось, жизнь девушки складывается ровно так, как она и мечтала. Однако еще на съемках
серий «Жизнь после «Голода» Сабирзянова дала понять, что несчастлива с мужем, так как у них нет ничего общего, а ее согласие выйти замуж было поспешным решением. Впрочем, и ее жених, похоже, сделал предложение только затем, чтобы удержать Карину при себе, а на деле не предпринимал никаких попыток сделать ее
счастливой. Недолго думая, девушка ушла к другому — Александру Константинову. Ну а счастливый конец этой истории вы уже знаете.Зурико НазадзеЕсли говорить о том, в чью победу поклонники шоу «Голод» верили больше всего, то, безусловно, это был Зурико. Парень родился в тюрьме, а вырос в детском доме. Его непростая
судьба тронула сердца миллионов телезрителей. Многие не сомневались, что, пройдя такие трудности, Назадзе справится с «Голодом», возьмет главный приз и наконец воплотит в жизнь свои мечты — построит дом, заведет семью и детей. Но этого не произошло. Жизнерадостный, открытый и добрый Зурико всего через две недели
голодовки превратился в озлобленного, агрессивного тирана, которого боялись абсолютно все участники проекта. Назадзе стал все чаще говорить о своем уходе, и, опасаясь за его психическое здоровье, организаторы приняли решение отправить Зурико домой всего через 20 дней пребывания на шоу.Несмотря на то, что у Зурико
так и не получилось выиграть в шоу, приз ему все-таки достался — благодаря «Голоду» он нашел родную сестру, с которой никогда не виделся.Назадзе рассказал, что этот проект помог ему заглянуть внутрь себя и понять свои слабости. Парень признался: «Голоде» его разум помутнел, и он перестал адекватно соображать. После
этого Зурико принял решение больше не участвовать в реалити-шоу и жить нормальной жизнью. Что он и делает. Любовь ГайковичНа кастинг «Голода» Гайкович пришла вместе со своей лучшей подругой. Тогда девушки заявили, что пойдут на проект только вместе, а если выберут одну из них, не пойдет никто. В итоге Любе
предложили место в шоу, и она, нарушив обещание, согласилась. На проекте Гайкович вообще не стеснялась телекамер — ходила голой, грубо выражалась, вызывающе себя вела. Еще бы: в прошлом Люба работала стриптизершей в США (чем, кстати, смогла неплохо заработать и в Берлине). Гайкович покинула проект через 42
дня — на «дуэли» с Ксюшей Козловой она явно переборщила. Люба жестоко оскорбляла соперницу, в какой-то момент дело дошло до таких грубостей, что даже лояльным продюсерам ТНТ пришлось их вырезать из эфира. Конечно, после такого телезрители отправили домой именно грубиянку Гайкович.К слову, лучшая подруга так
и не простила Любе предательства. После возвращения с шоу Гайкович предприняла попытку помириться, но вскоре их общение сошло на нет, о чем экс-«голодающая» очень жалела — лучшая подруга была единственным близким и родным для нее человеком. Как одна из самых скандальных участниц проекта, Люба долгое время
оставалась на волне благодаря обсуждениям в интернете, а закрепила сомнительный успех съемкой в Playboy. С годами Гайкович совсем не изменилась: она осталась все такой же хулиганкой, не признающей никаких правил.Люба не замужем, но была в отношениях. В 2012 году у нее родился сын Максим.Никита ГолубевЕще один
претендент на победу и главный соперник Александра Константинова — Никита Голубев. Они оба дошли до самого конца, но победа, увы, досталась только одному из них. Несмотря на борьбу, Никита и Александр подружились с самых первых дней проекта. На момент шоу Голубев был завсегдатаем клубных тусовок, студентом-
медиком, который тем не менее мечтал стать художником. Талант Никиты к рисованию признали не только участники, чьи портреты он с удовольствием писал, но и жители Берлина — парень продавал свои художества на улицах города, чем зарабатывал на еду.В то время как у Константинова после победы в шоу началась совсем
другая жизнь, Голубев вернулся к своей прежней — будто и не было этих 100 дней под прицелом десятков телекамер. В 2007 году Никита окончил медицинский университет имени Пирогова по специальности «педиатрия», однако работать по профессии не захотел и стал художником, как и мечтал. Несмотря на то, что работы
Голубева пользуются успехом, по-настоящему прославился он совсем недавно, благодаря своим рисункам… на грязных машинах! Никита стал настоящей звездой интернета, фотографии автомобилей с его шедеврами хоть раз видел каждый второй пользователь Сети. Голубев даже был приглашен на «Вечерний Ургант», где
рассказал, как ему пришла идея рисовать на чужих автомобилях. В общем, знайте: если вы видите на проезжающей мимо машине невероятной красоты пейзаж или животного с подписью ProBoyNik — это дело рук Никиты Голубева.Наталья СюткинаСтилист по прическам Наталья мечтала дать своему полугодовалому сыну все
самое лучшее, поэтому и пошла на шоу «Голод». Поначалу Сюткина показалась другим участникам слишком робкой и застенчивой, но всего за 10 дней она раскрылась и стала заводилой и душой компании, за что получила прозвище Милая Авантюристка. Участников выпускали из дома довольно редко, но это не помешало Наташе
влюбиться в жителя Берлина — однажды ее избранник даже провел целые сутки в доме «Голода», просто этот день не показали в эфире. Увы, их история любви ничем не закончилась — Сюткина покинула шоу на 78-й день и улетела в Россию, а он остался в Германии.На «Голоде» Наташа вела «интимный дневник», который вышел
в свет в виде книги «100 дней воздержания» через год после окончания шоу. После проекта Сюткина вернулась к своей привычной жизни. В отличие от многих она не питала иллюзий о том, что теперь запросто станет звездой, поэтому осталась в родной Тюмени, всецело посвятив себя семье.На этот раз 13 участников отправлены в
Нью-Йорк. Они живут в доме, где есть все, кроме еды и денег. Изредка герои проекта парами выходят в город, чтобы подзаработать и иметь возможность купить что-то из пропитания. Победитель, который продержится на проекте 120 дней, получает пожизненную ежемесячную зарплату в 2000 долларов.Екатерина Немова —
победительница 2 сезонаО том, что Екатерина Немова сможет победить в шоу, говорили разве что в шутку. Хрупкая мечтательная девушка с самого начала заявила, что совершенно не умеет и не любит конфликтовать и своей сильной стороной считает умение подстраиваться под других. У большинства не оставалось сомнений, что
закомплексованная и чересчур скромная Немова попросту не выдержит накала страстей. С малых лет за Катей закрепилось прозвище Хорошо, оно же стало в некотором смысле ее фамилией на шоу. Немова — одна из немногих, кто настаивал на том, что деньги нужно зарабатывать, а не попрошайничать, за что ее уважали и
любили телезрители. Возможно, именно умение подстраиваться и одновременно с этим честность помогли Кате стать победительницей и получить выигрыш в виде пожизненной зарплаты в 2000 долларов ежемесячно.Еще до проекта Катя увлекалась фотографией и училась на педагога. По окончании шоу Немова продолжила
учебу в Самарском педагогическом институте. При этом девушка мечтала на первую зарплату с «Голода» купить хороший фотоаппарат и попытаться стать известным профессиональным фотографом. Ради этого она была готова «обивать пороги глянцевых журналов». Однако мечтам Кати не суждено было сбыться — вскоре она
вместе с неизвестным нам возлюбленным перебралась жить в небольшой город под Москвой, купила и обустроила квартиру, машину и… ушла в тень. В последние годы о Немовой нет никакой информации.Кристина Калинина, погибла в 2007 году в возрасте 22 лет История Кристины Калининой удивила, наверное, всех: в 20 лет
девушка была уже замужем и растила двухлетнюю дочь, а мужа своего она знала до свадьбы всего три недели. Почему так вышло, девушка отвечала просто — это любовь. И все бы ничего, если бы на момент кастинга Кристина не говорила ровно противоположное. Свое поведение Калинина объяснила просто — перед кастингом
они с мужем сильно поругались. Как бы там ни было, после этой истории никто не воспринимал Кристину всерьез, а некоторые участники открыто называли ее, скажем так, не очень умной девушкой, но это не помешало ей продержаться на проекте целых 100 дней.Вернувшись с шоу, Кристина первым делом поехала к дочке.
«Почему не к мужу?» — спросите вы. Еще на проекте Калинина заявила на всю страну, что не любит своего супруга и уходит от него к участнику «Голода» Григорию Восканяну. Через какое-то время девушка сумела убедить возлюбленного, что действовала по указке режиссера шоу, и они помирились. Кристина планировала
перебраться из родной Тулы в Москву и стать актрисой. Но вместо этого (видимо, соскучившись по телекамерам) девушка бросила мужа и пошла строить любовь на «Дом-2». Другие участники шоу негативно отнеслись к тому, что Калинина вновь бросила ребенка ради славы, и через 13 дней она под их напором покинула
телестройку. После ухода из «Дома-2» у Кристины началась депрессия — она не хотела никого видеть, отказывалась от еды, воды и через год умерла от острой сердечной и почечной недостаточности.Наталья РубцоваРубцова стала тринадцатой, самой «незапланированной» участницей «Голода» (в прошлом сезоне было 12 героев).
Наталья практически мгновенно приковала к себе внимание как «голодающих», так и телезрителей (еще бы — с такими-то внешними данными). Даже в студию ее внесли на руках. Рубцова была настоящей звездой проекта — она умела заявить о себе, была особенно активной, общительной и жизнерадостной, за что получила
прозвище Принцесса Голода. На шоу у девушки завязались романтические отношения с Андреем Акимовым (на фото), которые не получили продолжения после окончания сезона. С самого начала Наталья заявила, что на проект пришла только за победой, но на дуэли она проиграла Кате Немовой — будущей победительнице, а
проигрывать лучшим, как известно, не стыдно.Благодаря «Голоду» Наташа исполнила свою давнюю мечту — снялась для журнала Playboy. Кроме того, по признанию Рубцовой, с самого детства она мечтала стать известной певицей — на проекте все «голодающие» ежедневно слушали мини-выступления девушки. После шоу
Наталья некоторое время поработала моделью, а потом узнала о кастинге в группу «Стрелки» и прошла! Рубцова пела в составе герлзбенда два года — с 2007-го по 2008-й, а потом влюбилась. И что удивительно — блистательной карьере девушка предпочла семью. Рубцова вышла замуж за бизнесмена Владислава и родила дочку
Владу. В одном из интервью Наталья заявила, что хочет попробовать себя в роли телеведущей, но, по всей видимости, у нее ничего не получилось, так как в последние годы о ней ничего не слышно.Андрей АкимовДо «Голода» Акимов был женатым человеком, но к началу проекта супруга ушла от него, потому что была резко против
его участия, в то время как Андрей только и грезил шоу. Парень с первых минут заявил, что идет на проект за славой — он мечтает стать известным бардом и обогнать по популярности Сергея Шнурова. Футболка, бессменные подтяжки и гитара в руках — фирменный стиль Андрея. А может быть, ему просто больше нечего было
носить… Каждый участник перед началом испытания мог взять с собой немного еды (при этом вес багажа не должен превышать 20 кг) — Акимов решил, что одежда ему не нужна, и загрузил в чемодан (!) девять килограммов тушенки. Увы, запасливость, дружелюбность и чувство юмора не помогли Андрею задержаться на
шоу.Акимов, конечно, не стал известным бардом, но несколько его песен, исполненных на проекте, до сих пор гуляют по Сети. Парень даже выпустил клип из нарезок шоу.Ярослав МасловСпустя несколько лет после окончания проекта Ярослав признается, что подал заявку на кастинг в шоу «Голод» «по приколу» и будучи в
алкогольном опьянении. Маслов был 21-летним студентом театрального вуза (он мечтал стать режиссером), из которого его не раз отчисляли. Парень работал в театре и получал 1068 рублей в месяц, постоянно гулял и, по собственному признанию, трепал нервы своей маме. Реалити-шоу стало для Ярослава хорошей школой
жизни — он научился контактировать с другими людьми, добиваться своих целей и быть полезным. Маслов дошел до самого конца, но не выиграл.Ярослав так и не доучился в университете, но режиссером все-таки стал. На полученные за «Голод» деньги (все участники получали зарплату за количество эфиров) он снял свою
первую студию и поставил спектакль. Какое-то время Маслов преподавал в частной школе, но затем снова вернулся к любимому делу. Он и сегодня снимает клипы, ставит различные пьесы. К слову, несмотря на то, что сам Ярослав был участником реалити-шоу, теперь о таких проектах он отзывается крайне негативно, утверждая,
что они разрушают наше общество.Анастасия ГубановаПопадание Анастасии Губановой на проект ничем, кроме как случайностью, не назовешь. За три часа до начала первого эфира девушке позвонили продюсеры шоу и сказали, что она не прошла в проект. После того, как Настю «завернули», она поехала горевать с друзьями, но,
как оказалось, напрасно. Через полтора часа организаторы перезвонили и сообщили, что передумали, и приглашают Губанову снова в проект. Девушка, схватив чемодан, с радостью примчалась в студию. На «Голоде» Настя была душой компании, но дойти до конца шоу все равно не сумела. После шоу Анастасия не захотела жить
обычной жизнью — ее тянуло в мир шоу-бизнеса. И потихоньку она к нему пришла — работала продюсером на телеканале.Григорий Восканян«Качок, помешанный на собственной фигуре», — подумали одни, «Какой красавчик», — воскликнули другие, увидев Григория Восканяна. Тем не менее, кроме своих внешних данных этот
парень мог похвастаться прекрасным чувством юмора и природной харизмой. За время проекта Гриша успел обворожить всех девушек в доме, возможно, именно этот факт позволил ему задержаться в шоу на довольно долгое время. О судьбе Григория сегодня мало что известно, кроме одного: у него все хорошо, и он радуется
жизни. Эту краткую, но красноречивую фразу нам сказал сам Восканян, поэтому предлагаем просто порадоваться за него!Участники реалити-шоу «Голод 2». 21 апреля суд признал Михаила Хачатуряна виновным в насильственных действиях сексуального характера в отношении несовершеннолетних, в умышленном причинении
вреда здоровью и в незаконном изготовлении порнографических материалов.Михаил Хачатурян с дочерьмиЛетом 2018 года всю страну облетела новость о жутком убийстве: три сестры напали на отца, от полученных травм Михаил Хачатурян скончался. Все случилось в квартире, где мужчина жил с дочками Крестиной, Ангелиной
и Марией. После девушки сами вызвали полицию и рассказали об ужасах, которые творились у них дома. Много лет отец истязал дочерей, избивал за малейшую провинность, контролировал каждый шаг, было и физическое насилие. А еще в квартире имелся колокольчик, в который мужчина звонил, чтобы дочери прибегали по
первому зову. На момент убийства сестрам было 19, 18 и 17 лет. Тогда мнения разделились: одни вставали на сторону девушек, другие требовали посадить их в тюрьму как жестоких убийц.Спустя почти семь лет точка в этой истории не поставлена, лишь 21 апреля Бутырский суд Москвы посмертно признал Михаила виновным в
насилии над дочерьми.Судебный процесс по делу сестер Хачатурян«Это уже не заседание, а оглашение итогового решения. Оно будет либо обвинительным, либо оправдательным, либо дело вернут следователю. Мы, конечно, ждем обвинительный вердикт в адрес Михаила Хачатуряна, что он много лет издевался над дочерьми. Что
девушек наконец-то оправдают и снимут все ограничения, им можно будет жить полноценной жизнью», — говорит Woman.ru адвокат одной из сестер Ярослав Пакулин.В тот роковой день Михаил Хачатурян вернулся домой после лечения в психоневрологическом центре имени Соловьева. Едва переступив порог, мужчина пришел в
бешенство: по банковской карте перерасход, «в квартире грязь». Жена давно не жила с Хачатуряном, за 20 лет брака Аурелия Дундук тоже натерпелась многого, даже писала на мужа заявление после очередной волны истязаний, но участковый все спускал на тормозах. В итоге за четыре года до трагедии Михаил выгнал жену и
старшего сына из дома и запретил ей общаться с дочерьми. Девушки стали бесправными рабынями.«Он требовал, чтобы мы постоянно были рядом и приходили по первому его зову. У него специальный был звоночек, он в него звонил, и кто-нибудь из нас троих мгновенно должен был к нему подбежать, хоть днем, хоть ночью. И
делать все, что он скажет. Воды принести, еды и разное другое…. Он даже окно сам не открывал, мы должны были ему прислуживать, как рабыни», — рассказывала после Крестина.Следы от «разного другого» многие видели на девушках, врачи после зафиксируют случаи насилия. Одноклассники тоже были в курсе, что отец
избивает дочерей.На этот раз тиран взял в руки перцовый баллончик и стал распылять каждой в лицо. Из-за приступа астмы Крестина потеряла сознание, Ангелина и Мария бросились на защиту сестры. После на теле отца насчитают десятки следов от ударов охотничьим ножом. Один стал смертельным, он попал в сердце, его
нанесла Ангелина.Родные мужчины ополчились на девушек, они до сих пор винят сестер в убийстве и не желают с ними общаться. Девушки оказались за решеткой, началось долгое следствие. Спустя месяц эксперты признали, что младшая Мария была в состоянии невменяемости, когда нападала на отца. Девушка после
находилась в психиатрическом отделении на лечении. Старшие сестры были признаны вменяемыми, но у них выявили синдром жестокого обращения и посттравматическое стрессовое расстройство. Защита все-таки добилась, чтобы сестер отправили домой, им запретили пользоваться телефонами, общаться друг с другом, покидать
жилье в определенные часы.14 июня 2019 года следствие выдвинуло девушкам окончательное обвинение в «Убийстве, совершенном группой лиц по предварительному сговору». Наказание по этой статье от 8 до 20 лет. Только спустя полгода состоялось первое судебное заседание. А в марте 2021-го было возбуждено дело на
покойного Хачатуряна, его винят в насилии и истязании дочерей.Судьба сестер еще не решена, девушки очень надеются, что уже через несколько дней смогут выдохнуть спокойно. Их жизнь разделена на до и после. Несмотря на то что они находятся не в СИЗО, жить приходится по строгим правилам: Крестина, Ангелина и Мария
разместились по родственникам, с мамой осталась только младшая. Общаться друг с другом им запрещено, как и с другими свидетелями дела, контактировать с представителями СМИ тоже. А еще для них действует комендантский час: они не могут выходить из дома раньше 8 утра и возвращаться после 10 вчера.Аурелия Дундук,
мама девушек, признает, что дочери очень устали от всего происходящего, постоянный стресс привел к тому, что начались проблемы со здоровьем. Сегодня женщина — единственное связующее звено между сестрами.«Они действительно очень ждут, когда все закончится, когда с них снимут обвинения. Тогда можно будет жить
дальше, строить планы. Они, получается, за эти почти семь лет виделись только в суде и на следственных действиях, общаться им запрещено. Мама — связующее звено, можно так сказать, она общается с дочерьми», — рассказал адвокат.А вот с родными отца сестры тоже не горят желанием поддерживать никаких контактов, его
самого не вспоминают, слишком болезненно снова погружаться в детали прожитых рядом лет.«Пока про учебу и получение профессии никто не думает, когда все закончится, тогда можно будет строить дальнейшие планы на жизнь, наконец общаться друг с другом. Насколько я знаю, пока никто не учится, да и как? Они не могут
спокойно располагать собой, своим временем. Но пытаются подрабатывать в разных местах, нужно же на что-то жить, содержать себя», — рассказывает адвокат.Крестина мечтает поступить в университет и получить профессию экономиста, она хотела сделать это еще в 2024 году, но не вышло из-за судебных заседаний. Планирует
повторить попытку этим летом, когда начнется приемная кампания.Средняя Ангелина работает администратором в боулинге. Личная жизнь у девушки наладилась, у нее есть молодой человек. Свою вторую половинку нашла и старшая сестра Крестина. Мама девушек делилась, что иногда заходят разговоры о свадьбах, но все это
тоже потом, когда наконец будет поставлена точка в деле сестер Хачатурян.Фото: Александр Авилов /Агентство «Москва», соцсети